instant science

Rapport d'activité

2022

FUSION
d'À Ciel Ouvert et de Science Animation

COMPRENDRE POUR AGIR
Sensibiliser aux enjeux d'aujourd'hui et de demain

INFOX EN TOUS GENRES
De nouvelles actions pour développer l'esprit critique

SOMMAIRE

P4 . Edito

P6 . Instant Science

P8 . Chiffres clés

P10 . Agir partout

P12 . Comprendre pour agir

P16 . Une offre enrichie pour les enseignants

P18 . Comprendre et préserver la nuit

P22 . Créer des parcours qui font sens

P24 . Infox en tous genres

P26 . Soirées Cult' et Instants Cult'

P28 . Fédérer pour le dialogue science-société

P30 . Temps forts 2022

P34 . Une fusion... et sa communication

P36 . Gestion et finances

P38 . L'équipe d'Instant Science

P40 . Le conseil d'administration

P42 . Et pour 2023 ?

« Une année marquée heureusement par la sortie progressive de la crise sanitaire, le retour au plaisir de se retrouver de plus en plus en chair et en os pour échanger, observer, partager, s'enthousiasmer, sans écran interposé. »

François Jouaillec et Bruno Monflier
Président et Vice-Président
d'Instant Science

ÉDITO

Voici donc une première année d'activité achevée dans notre nouvelle configuration, issue de la fusion entre Science Animation et À Ciel Ouvert, au service de tous les publics et de l'intérêt général. Une année marquée heureusement par la sortie progressive de la crise sanitaire, le retour au plaisir de se retrouver de plus en plus en chair et en os pour échanger, observer, partager, s'enthousiasmer, sans écran interposé.

Une année marquée tout autant par la persistance, ou l'émergence, de menaces contre l'esprit critique, l'objectivité, la démarche scientifique et la rationalité, qui participent de notre liberté. C'est l'utilisation détournée ou complotiste de l'intelligence artificielle, la déferlante de l'addiction aux réseaux sociaux sans discernement chez les plus jeunes, ou la désaffection pour les métiers scientifiques ou de l'enseignement.

Plus que jamais, le rôle des acteurs de la médiation scientifique est donc essentiel, en conjonction avec le monde de l'éducation et de la recherche, les collectivités, les médias et le tissu associatif, pour aider nos concitoyens à comprendre les grands enjeux actuels par la voie de la raison, de la connaissance, de l'approche objective et scientifique afin de prendre position de manière autonome, de participer aux débats de société et décider sur des bases éclairées et rationnelles.
Nous adaptons notre offre de médiation, en mettant la priorité sur les animations visant la jeunesse, grâce par exemple au pass Culture. Nous développons des formats originaux, plus accessibles, pour aller à la rencontre des publics les moins acquis à la culture scientifique, tout en développant aussi le tourisme scientifique en Occitanie. Nous œuvrons à consolider les réseaux d'acteurs de la culture scientifique, au plan régional comme national.

Une structure toute neuve, mais forte de bientôt quarante années d'expérience, animée par une trentaine de professionnels jeunes et enthousiastes, une nouvelle organisation assise sur une gestion rigoureuse, le soutien des collectivités et partenaires, l'engagement des bénévoles. Ces atouts indispensables nous obligent, pour accompagner chaque citoyen dans sa compréhension du monde et son envie d'agir pour un avenir durable, à diffuser les avancées scientifiques, les expliquer et les mettre en débat, lutter contre les fausses informations, mettre en lumière les métiers scientifiques et techniques, développer de nouveaux projets culturels dans une démarche d'innovation pédagogique.

Nous tenons à remercier nos membres et nos partenaires, qui ont contribué à notre succès cette année et sommes impatients de poursuivre avec eux, en 2023, la noble mission d'Instant Science.

François Jouaillec
Président
d'Instant Science

Bruno Monflier
Vice-Président
d'Instant Science

Fusion d'À Ciel Ouvert et de Science Animation

Après des mois de travail préparatoire et de convergence, Science Animation et À Ciel Ouvert ont fusionné le 1er janvier 2022, pour donner naissance à Instant Science. Une date clé inaugurant un changement d'échelle et de fonctionnement.

L'année 2022 a ainsi été marquée par une évolution douce et enthousiasmante. Des équipes apprenant à travailler ensemble et partageant leurs savoir-faire. Un nouveau conseil d'administration et des partenaires historiques s'appropriant, petit à petit, les projets des deux anciennes structures. Un modèle financier et administratif se mettant en place pour la bonne gestion de la structure. Une identité s'installant graduellement ; les anciens noms, s'échappant parfois des bouches des uns et des autres, disparaissant pour devenir naturellement « Instant Science »…

Il reste encore beaucoup à faire, mais les bases sont posées. Et saines. Instant Science perpétue la mission de deux anciennes associations : éclairer le présent pour construire l'avenir.

Chaque jour, son équipe, ses administrateurs et ses bénévoles s'emploient à :

- accompagner chaque citoyen dans sa compréhension du monde et son envie d'agir pour un avenir durable,
- diffuser les avancées scientifiques, les expliquer et les mettre en débat,
- lutter contre les fausses informations scientifiques et aider les publics à s'en prémunir,
- mettre en lumière les métiers scientifiques et techniques,
- développer sans cesse de nouveaux projets culturels dans une démarche d'innovation pédagogique.

Nous vous invitons maintenant à découvrir cela à travers les pages de ce rapport d'activité 2022.

Johan Langot
Directeur général
d'Instant Science

Audrey Badon
Directrice adjointe
d'Instant Science

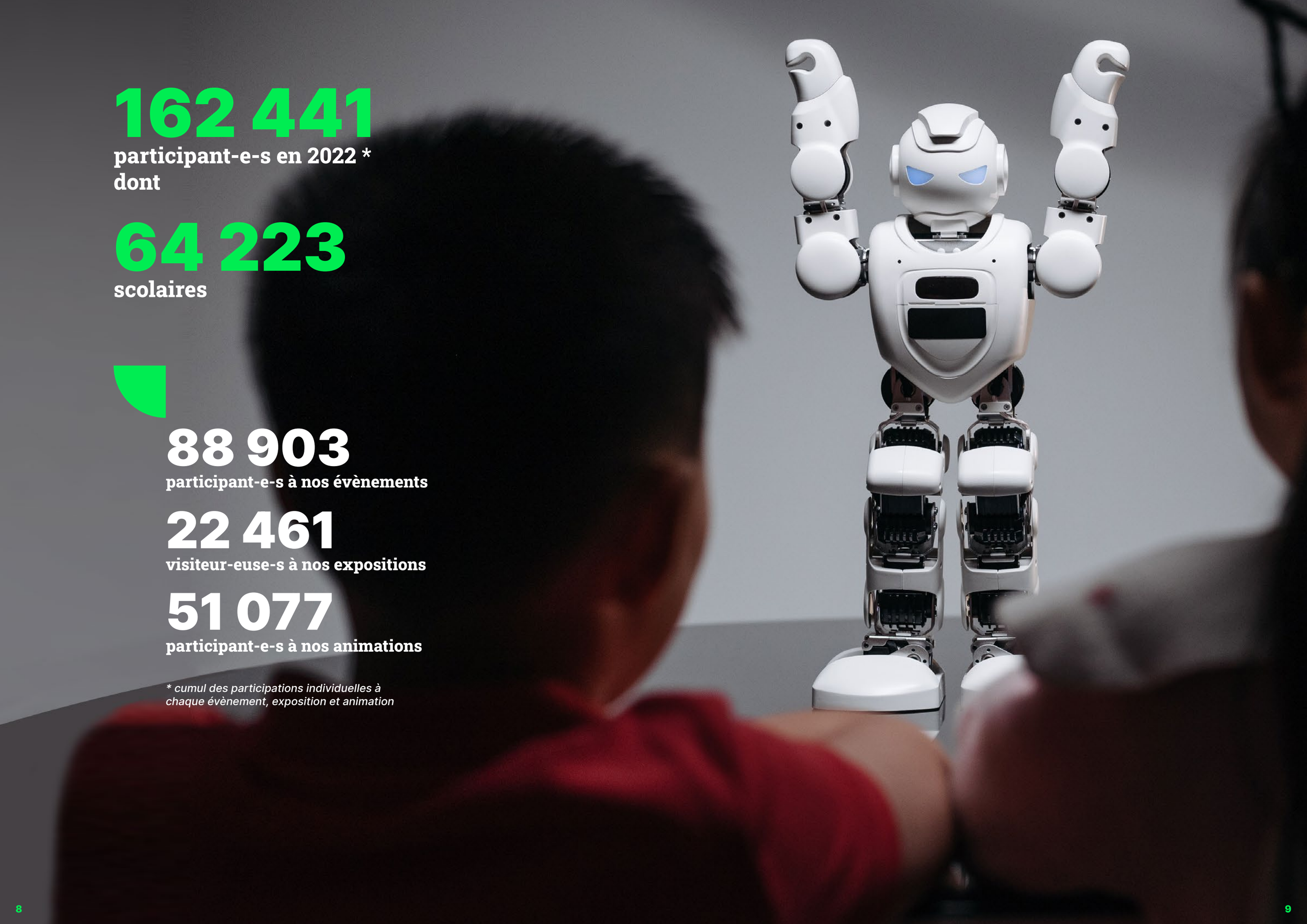

162 441
participant-e-s en 2022 *
dont

64 223
scolaires

88 903
participant-e-s à nos évènements

22 461
visiteur-euse-s à nos expositions

51 077
participant-e-s à nos animations

** cumul des participations individuelles à chaque évènement, exposition et animation*

Agir partout. À chaque instant.

519
interventions
dans

218
villes et communes

Comprendre pour agir

Accompagner les transitions, favoriser l'action, c'est d'abord donner du sens à celles-ci.
Instant Science s'engage dans cet effort commun en œuvrant pour sensibiliser les citoyens aux enjeux d'aujourd'hui et de demain.

Une Fête de la science pour le climat

Manifestation nationale impulsée par le ministère de l'Enseignement supérieur et de la Recherche, et soutenue par la Région Occitanie, la Fête de la science rassemble acteurs des sciences et de la culture pour 10 jours de partage et de rencontres avec les publics.

La 31e édition de la Fête de la science s'est tenue du 7 au 17 octobre 2022 autour d'une thématique bien d'actualité, celle du changement climatique. En Occitanie, c'est près de 600 animations gratuites, déployées sur les 13 départements de la région.

Dans son rôle de coordinateur régional, Instant Science, appuyée par les coordinateurs départementaux, a assuré pour la Fête de la science :

- l'accompagnement et le suivi des porteurs de projets ;
- la communication et la diffusion sur l'ensemble de la région ;
- la mise en place d'opérations spéciales autour du climat.

Résultat ? Un engouement régional toujours plus fort pour cet évènement.

Visite de la Station Méditerranéenne de l'Environnement Littoral de Sète, en présence de Sylvie Retailleau, ministre de l'Enseignement supérieur et de la Recherche.

Christophe Cassou, co-auteur du GIEC, et ambassadeur engagé

Pour cette édition de la Fête de la science, c'est Christophe Cassou, climatologue et co-auteur du 6e rapport du GIEC, qui a accepté d'être le parrain de la Fête de la science en région. Il a notamment participé à la table ronde inaugurale de l'évènement, ainsi qu'à une formation, réservée aux journalistes, sur le traitement du climat dans les médias.

Des étudiants et lycéens engagés pour le climat

À l'occasion de la Fête de la science sur le changement climatique, Instant Science a lancé un grand dispositif afin de sensibiliser les lycéens à la question de l'empreinte carbone. Cette opération était organisée en partenariat avec l'École Nationale de la Météorologie qui fêtait ses 100 ans cette année.

Les lycéens ont participé au jeu de rôle *2tonnes*, dont l'objectif est d'atteindre, à l'horizon 2050, une empreinte carbone individuelle de moins de 2 tonnes. Quinze lycées ont répondu présents pour accueillir cette opération en simultanée à travers toute l'Occitanie. Le jeu était animé par les étudiants de l'École Nationale de la Météorologie qui ont été formés pour l'occasion et encadrés par Instant Science.

Une fresque dessinée a par ailleurs été réalisée afin de conserver une trace des remarques et idées des lycéens.

63 980
participant-e-s à la Fête de la science 2022

28 670
scolaires

« Les élèves étaient ravis. Les échanges en fin de séance sur les enjeux du changement climatique étaient passionnants. »

Enseignante, Lycée Général et Technologique Henri de Toulouse-Lautrec

Le Propulseur pour accompagner les transitions

Tiers-lieu mobile, le Propulseur est un lieu de découvertes autour de la fabrication et de l'ingénierie. Grâce à la Région Occitanie, il parcourt le territoire pour aller à la rencontre des habitants.

En 2022, le Propulseur a fait pas moins de 17 étapes, dont beaucoup ont fait l'objet d'une programmation d'activités autour des transitions environnementales : construction d'abris à insectes pour favoriser la biodiversité, ateliers autour des nouvelles mobilités, camps de vacances sur le numérique et l'écologie…

17
étapes réalisées en 2022

« Nous avons été très satisfaits, tant au niveau de l'équipement du Propulseur, que de la qualité des animateurs, leur accueil, leur pédagogie et leur patience. »

Directrice adjointe, MJC de Lézignan-Corbières

Code Alimentation : l'exposition sur l'alimentation de demain poursuit son chemin…

Code Alimentation est une exposition originale, conçue avec des scientifiques et des auteurs de science-fiction, invitant le public à se projeter dans un futur proche, et se questionner ainsi sur notre transition alimentaire. Produite avec le Quai des Savoirs et l'INRAE, cette exposition a été lancée en pleine pandémie et stoppée en raison de l'arrêt des activités culturelles.

Deux années plus tard, l'itinérance des expositions a repris de plus belle. Ce qui a notamment permis à Code Alimentation d'investir un lieu étonnant, l'ancien centre de tri postal d'Angers, dans le cadre d'un programme porté par la Ville autour du végétal.

L'attrait pour cette exposition et l'originalité de son angle ont poussé l'équipe d'Instant Science à imaginer de nouvelles expositions itinérantes mêlant science et science-fiction, autour des transitions.
Un projet en cours de développement, à suivre…

Une offre enrichie pour les enseignants

Intervention de Yolaine Bessières (INSA Toulouse), spécialiste du traitement de l'eau, dans le cadre du parcours « À la découverte du petit cycle de l'eau ».

La fusion d'À Ciel Ouvert et de Science Animation a permis de combiner les expertises des deux anciennes associations pour construire une offre complète au service des enseignants et de leurs élèves.

De nouvelles actions grâce au pass Culture

Nouveau dispositif national, le pass Culture scolaire permet aux professeurs de financer des activités d'éducation artistique et culturelle (EAC) pour leurs classes et groupes d'élèves.

Avec l'appui des rectorats des Académies de Toulouse et de Montpellier, Instant Science s'est inscrit dans ce dispositif afin de proposer des activités venant compléter un projet mené par les enseignants : découverte de métiers scientifiques, ateliers sur l'esprit critique, jeux de rôle…
Au total, ce sont 32 classes et 746 élèves qui ont pu bénéficier d'une intervention en 2022.

Des classes de découvertes scientifiques

Offrir un moment d'évasion et d'apprentissage : c'est le principe des classes de découvertes proposées par Instant Science.

Après 2 années bouleversées par la crise sanitaire, les classes de découvertes reprennent petit à petit leur rythme. Au total, 65 classes ont pu profiter de cette aventure, invitant plus de 1 700 élèves à découvrir le ciel, l'espace ou encore la robotique.

Les projets EAC

Durant l'année 2022, Instant Science est intervenu dans plusieurs projets d'Éducation Artistique et Culturelle (EAC), invitant les enseignants et leurs élèves à mener un projet scientifique sur l'année :

- Le parcours *La science des super-héros*, mené avec la Médiathèque départementale de Haute-Garonne, invitant des collégiens à imaginer des super-héros pour lutter contre les catastrophes environnementales.
- *Les Défis solaires*, menés avec Planète Sciences Occitanie, proposant aux élèves de construire leur véhicule à énergie solaire.
- Le parcours *Lumière*, en partenariat avec la Ville de Blagnac, invitant des élèves de CM1 et CM2 à explorer la lumière sous tous ses aspects.
- Le parcours *À la découverte du petit cycle de l'eau*, en partenariat avec la Ville de Toulouse, pour faire découvrir aux élèves de CM1 et CM2 le parcours de l'eau de la Garonne au robinet, jusqu'aux usines d'assainissement, et l'importance de sa préservation.
- Le Parcours laïque et citoyen *Sommes-nous tous de la même famille ?*, avec le Conseil départemental de la Haute-Garonne, invite les collégiens à comprendre les origines des humains, leur évolution, et à déconstruire les stéréotypes et les préjugés racistes.

Des ateliers sur les métiers

Instant Science s'emploie à faire découvrir la diversité des métiers scientifiques et techniques. Et à déconstruire de nombreux préjugés : les préjugés de genre autour de certains métiers, les idées reçues sur l'industrie, la méconnaissance de certains secteurs et leurs évolutions…
Cette action s'est déployée à travers deux grandes tournées soutenues par la Région Occitanie : les Boîtes à métiers (jeux de rôle à propos de différents secteurs professionnels) et Infos Métiers Industrie Aéronautique (ateliers-démonstrations…). Cette dernière a également fait l'objet d'interventions auprès de jeunes demandeurs d'emploi et a touché au total près de 5 000 jeunes.

8 410

jeunes ayant bénéficié d'une animation sur les métiers scientifiques

Conférence de presse fictive des élèves du collège Pierre et Marie Curie au Fousseret présentant leur super-héros pour sauver la planète de catastrophes environnementales, dans le cadre du projet La science des super-héros.

Atelier sur la navigation et les métiers de l'aéronautique.

Des « kits » et des « box »

Instant Science met à disposition de nombreuses ressources pédagogiques, en particulier des kits d'animation à télécharger gratuitement.
En 2022, un nouveau kit est venu enrichir le centre de ressources : deux jeux autour des infox scientifiques.
En parallèle, l'équipe a travaillé sur la conception d'une nouvelle offre proposant d'envoyer aux enseignants une petite boîte contenant du matériel pédagogique couplée à une intervention en distanciel. Trois ateliers ont été développés et sont en cours de test : un jeu autour des métiers, un atelier de fabrication, et une animation de création d'une carte du ciel.

Comprendre et préserver la nuit

En 2022, Instant Science a poursuivi sa riche programmation d'activités autour du ciel et de l'espace. Mais faire aimer la beauté de la nuit, c'est aussi participer à la lutte contre la pollution lumineuse, en sensibilisant les publics aux conséquences environnementales, économiques et sanitaires.

Du côté obscur du ciel...

Le Pays Portes de Gascogne et Instant Science ont porté le projet *Retiens la Nuit* sur les nuisances lumineuses du territoire. Une opération de sensibilisation menée afin d'alerter le grand public et les élus de 51 communes, à travers une exposition, des spectacles, des projections, des débats et des randonnées.

Instant Science intervient dans le cadre d'un second projet de création « d'Aires Célestes Éducatives » dans les communes du pays Toy, afin de sensibiliser les élèves et les habitants à la biodiversité nocturne, l'astronomie et la pollution lumineuse. D'une durée de 2 ans, ce projet est financé par le Parc national des Pyrénées, les communes et des coopératives des écoles.

Le Pic du Midi, le CPIE 65 et Instant Science, dans le cadre du projet européen *Pyrénées La Nuit* mené avec des partenaires espagnols, ont notamment proposé un programme d'animations sur la pollution lumineuse dans les classes et lors d'évènements dans les Hautes-Pyrénées. Nous avons aussi piloté l'implantation de plusieurs instruments de mesure de la luminosité du ciel pour surveiller la pollution lumineuse, en particulier au Pic du Midi et au village touristique de Payolle.

La tête dans les étoiles

L'équipe d'Instant Science intervient toute l'année auprès du grand public, de professionnels et de scolaires, afin de faire découvrir l'astronomie.
Veillées, séjours, animations en classe... Au total, ce sont plus de 11 450 personnes qui ont bénéficié d'une activité sur l'astronomie animée par nos équipes.

En 2022, Instant Science est également intervenu dans le cadre d'un programme des services sociaux de Tarbes. Le projet *La tête dans les étoiles* avait pour objectif de faire rêver des jeunes en difficulté sociale et scolaire. Un programme d'animations astronomiques a été défini afin de les accueillir à chaque vacances scolaires.

11 450
bénéficiaires de nos animations ciel et espace

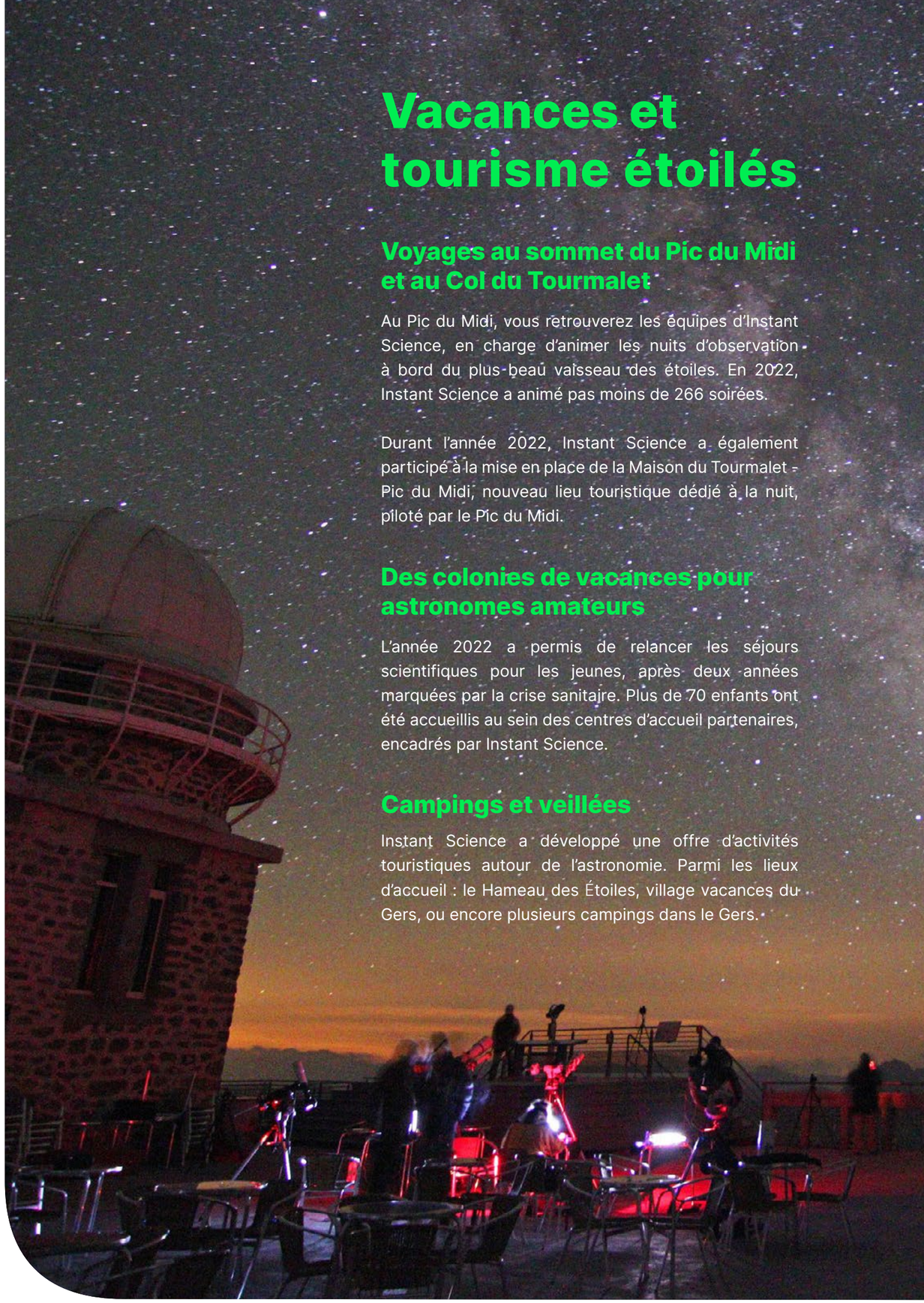

Vacances et tourisme étoilés

Voyages au sommet du Pic du Midi et au Col du Tourmalet

Au Pic du Midi, vous retrouverez les équipes d'Instant Science, en charge d'animer les nuits d'observation à bord du plus beau vaisseau des étoiles. En 2022, Instant Science a animé pas moins de 266 soirées.

Durant l'année 2022, Instant Science a également participé à la mise en place de la Maison du Tourmalet - Pic du Midi, nouveau lieu touristique dédié à la nuit, piloté par le Pic du Midi.

Des colonies de vacances pour astronomes amateurs

L'année 2022 a permis de relancer les séjours scientifiques pour les jeunes, après deux années marquées par la crise sanitaire. Plus de 70 enfants ont été accueillis au sein des centres d'accueil partenaires, encadrés par Instant Science.

Campings et veillées

Instant Science a développé une offre d'activités touristiques autour de l'astronomie. Parmi les lieux d'accueil : le Hameau des Étoiles, village vacances du Gers, ou encore plusieurs campings dans le Gers.

Le Festival d'Astronomie de Fleurance

Coproduit avec l'association du festival, le Festival d'Astronomie de Fleurance, c'est une semaine de rencontres avec les plus grands spécialistes, autour du ciel, de l'espace et de la terre. Le public a encore répondu présent en 2022, avec plus de 18 430 entrées. Près de 50 scientifiques étaient rassemblés pour partager leurs connaissances et leurs passions.
L'équipe et les bénévoles d'Instant Science étaient mobilisés sur l'ensemble de l'organisation et l'animation de l'évènement.

Un tout nouveau Village des CHNOPS

Connaissez-vous les CHNOPS ? Si ce nom peut laisser penser à des petits personnages, il s'agit en fait des six éléments chimiques qui constituent 97% du corps humain et des êtres vivants en général. Un nom collant parfaitement au tout nouvel espace de jeux et d'animations proposé dans le cadre du festival. Au programme : escape games et jeux de société scientifiques, expériences virtuelles, quiz, constructions… Une nouvelle proposition qui a fait l'unanimité du public !

Le premier Festival du film de Fleurance sous la présidence de Julie Gayet

Pour la première fois, le Festival d'Astronomie de Fleurance accueillait un Festival du film, avec la projection de 6 films en compétition. La Présidente du jury n'était autre que Julie Gayet, actrice, réalisatrice et productrice, qui était accompagnée de personnalités des sciences et du cinéma. Le grand prix du Festival du film de Fleurance, récompensant le film qui révèle l'importance de la place des sciences dans la société, a été attribué à *La fabrique des pandémies*, de Marie-Monique Robin. Le prix Azar Khalatbari, pour un film qui révèle particulièrement la poésie de la science et son influence dans nos vies, a été remis à *Fire of love*, de Sara Dosa.

« Très fier d'avoir pu participer pour la première fois à l'excellent Festival d'Astronomie de Fleurance. Si vous aimez l'astronomie, ne ratez pas le prochain en août 2023. Il y a des activités pour tous les âges et tous les niveaux de connaissances. Des vacances intelligentes. »

Eric Lagadec, Astrophysicien à l'Observatoire de la Côte d'Azur

18 430
entrées au Festival d'Astronomie de Fleurance

70
prêts et locations de nos expositions et dispositifs en 2022

Du salon Regal au Musée Saint-Lys Radio : créer des parcours qui font sens

Comme chaque année, Instant Science met sa créativité et son expertise en médiation des savoirs au service de projets d'ingénierie culturelle.

Parcours des sens au salon Regal 2022.

Salon Regal : l'espace des animations et ses nouveautés

Le salon Regal, c'est le salon régional de l'agriculture, organisé par la Région Occitanie. Parmi les espaces, on y découvre le hall d'animations, proposant de nombreuses expériences sensorielles, co-piloté par Instant Science.

Parmi les nouveautés de cette édition : un parcours de visite embarquant les visiteurs dans un étonnant concours culinaire pour mieux appréhender nos sens lors d'une dégustation ; ou encore un espace quiz dans lequel s'affrontaient des équipes autour de buzzers. Des expériences dignes d'émissions tv !

3 270
scolaires acueillis sur le salon Regal

Musée Saint-Lys radio : une croisière à travers les ondes

Instant Science a accompagné la Mairie de Saint-Lys dans la conception d'un tout nouveau musée dédié aux télécommunications maritimes. À travers une scénographie immersive et poétique, Instant Science a souhaité embarquer les visiteurs à travers mers et ondes. Après l'étude muséographique et la réalisation du mémoire technique, Instant Science va maintenant accompagner la Mairie dans la phase de réalisation du musée qui devrait ouvrir ses portes courant 2024.

Esquisse scénographique.
Crédits : Mairie de Saint-Lys / Instant Science / Céline Kuntz / Elodie Mureau

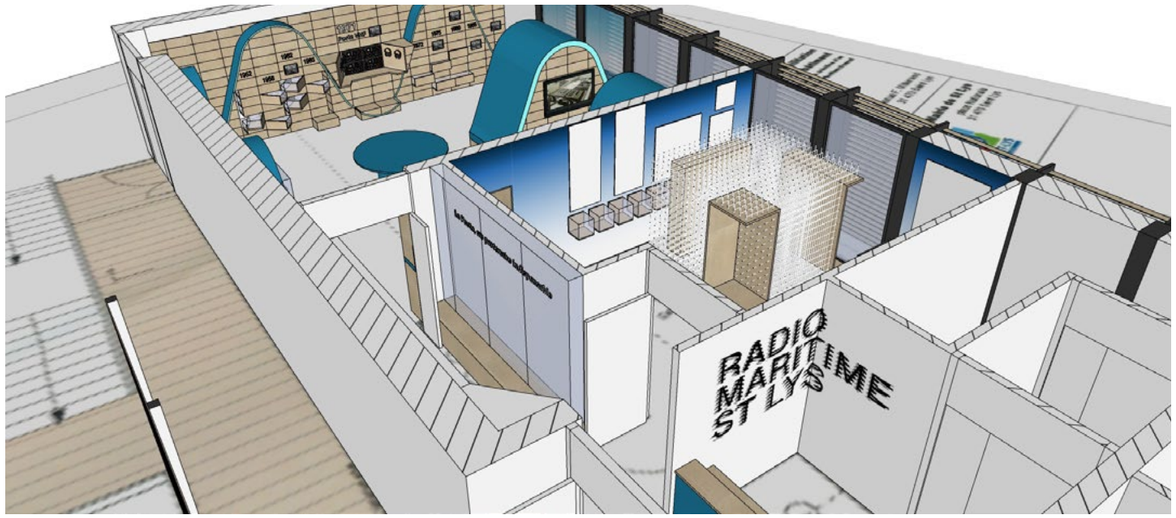

Infox en tous genres

Défendre l'esprit critique, telle est la mission d'Instant Science. Pour cela, l'équipe a conçu et animé plusieurs dispositifs visant à lutter contre les fausses informations scientifiques.

Science ou Infox ?

Durant toute l'année 2022, Instant Science a piloté la mise en place d'une tournée d'animations scolaires, en partenariat avec la Région Occitanie, Cosciences, Carrefour des Sciences et des Arts et le Centre de l'Imaginaire Scientifique et Technique.

L'équipe a conçu pour cela deux nouveaux ateliers : un jeu de rôle sous forme de cartes à jouer, invitant à découvrir les différents rôles et comportements dans la diffusion d'informations, ainsi qu'un quiz sur les infox scientifiques. Ce sont plus de 1 500 élèves qui ont pu se questionner et débattre pour affûter leur esprit critique.

JEPEIA : un escape game qui met à mal les infox autour de l'IA

Chaque année, Instant Science intervient dans le cadre d'une tournée scolaire régionale autour de la robotique et de l'intelligence artificielle, pilotée par Planète Sciences Occitanie et financée par la Région Occitanie.

Pour 2022, Instant Science a présenté une nouveauté aux classes : l'escape game JEPEIA, conçu avec l'INSA Toulouse et l'Université de Toulouse dans le cadre du programme de recherche ANITI. Cet escape game sous forme de mallette interactive plonge les joueurs au coeur d'une enquête face à un groupe de complotistes souhaitant propager de fausses informations sur les intelligences artificielles.

De l'éducation aux médias au Plateau créatif

Le Plateau créatif du Quai des Savoirs est un lieu dédié à la découverte du « *thinkering* », ou l'art de penser avec les mains. Instant Science co-anime cet espace avec Planète Sciences Occitanie et l'équipe du Quai des Savoirs, en proposant toute l'année divers ateliers sur la fabrication numérique, dès le primaire.

Nouveauté en 2022 : la création d'ateliers sur le décodage d'images et d'informations, accessibles dès le primaire, afin de contribuer à l'éducation aux médias et à l'information des plus jeunes.

Les Découvrades sur le thème de la raison

Les Découvrades sont un cycle de conférences annuel invitant plusieurs spécialistes à décortiquer un sujet fil rouge sous tous ses angles.

La programmation 2021-2022 a été construite autour du thème « La raison, une amie qui vous veut du bien ! ». L'occasion de s'interroger sur les causes de l'adhésion à la désinformation, en analysant le rôle de la rationalité dans le contexte de différentes controverses socio-techniques. Le cycle a accueilli au total plus de 690 participants.

Soirées Cult’ et Instants Cult’ : une saga qui cartonne déjà

En 2018, nous lancions un tout nouveau format : des soirées invitant des scientifiques à décrypter des œuvres de la culture populaire, le tout ponctué par des jeux sur les films, séries et jeux vidéo. Quatre ans plus tard, le projet a fait des petits, remportant l’adhésion du public et des partenaires.

Des rencontres toujours plus nombreuses

En 2022, ce ne sont pas moins de 17 Soirées Cult’ qui ont été organisées ou accompagnées, soit deux fois plus qu’en 2021, accueillant plus de 1 570 participants. Organisées grâce au soutien du ministère de l’Enseignement supérieur et de la Recherche, de la Région Occitanie et de nombreux établissements de recherche et d’enseignement, les soirées ont permis d’explorer diverses facettes scientifiques d’œuvres telles que le Seigneur des anneaux, The Witcher, Black Panther ou encore La Casa de Papel.
L’année 2022 a aussi permis de tester un format original, en collaboration avec l’Université de Nîmes : l’organisation d’un procès fictif, mené par des chercheurs, avocats et étudiants, et mettant à contribution le public.

Roland Lehoucq, parrain du projet

Connu pour ses nombreux livres et interventions mêlant sciences et pop culture, l’astrophysicien Roland Lehoucq, également membre du Bureau d’Instant Science, a accepté de devenir le parrain scientifique du projet.

Instants Cult’ récompensé

On estime que plus de 21 millions de français utilisent chaque mois Instagram, dont 69% des internautes de la génération Z (15-24 ans). Instant Science a donc fait le choix d’utiliser cette plateforme afin d’aller à la rencontre des jeunes. Le compte @InstantsCult’ y décrypte diverses facettes d’oeuvres en apportant un éclairage scientifique. Fin 2022, il comptait plus de 21 400 abonnés, dont 80% de 13-30 ans.
Le compte a par ailleurs reçu le prix Coup de coeur de la Fondation Audiens Générations abritée par l’Institut de France.

Du live sur Twitch

Durant les confinements, Instant Science a expérimenté l’animation d’émissions en direct sur YouTube. Afin de prolonger cette expérience réussie, un compte a été ouvert sur la plateforme Twitch, spécialisée dans les émissions en direct sur le web. La première émission a été lancée en collaboration avec Météo France, proposant de décrypter le climat et la météo dans le jeu vidéo Zelda.

21 400
abonnés à @InstantsCult’ fin 2022

« J’en profite pour vous remercier, j’adore votre compte ! Je compte faire mon Grand Oral sur les erreurs scientifiques dans certains films et vos post m’ont donné plein d’idées ! »

Abonné d’Instants Cult’

Fédérer pour le dialogue science-société

Poursuivant un mode de travail en réseau établi depuis de nombreuses années, Instant Science s'emploie à soutenir les initiatives individuelles et collectives visant à favoriser le dialogue science-société. Instant Science co-anime ainsi le réseau Science(s) en Occitanie, initiative de la Région. Et ce, avec l'appui d'un consortium composé de Carrefour des Sciences et des Arts, Fermat Science, Kimiyo, le Centre de l'Imaginaire Scientifique et Technique, Planète Sciences Occitanie et Délires d'encre.

Porter la voix des associations pour le SRESRI

La Région Occitanie a souhaité que le nouveau Schéma Régional de l'Enseignement Supérieur de la Recherche et de l'Innovation (SRESRI) soit le fruit d'une démarche ouverte et transparente, dans une dynamique partagée avec l'ensemble des acteurs de la région.

Ainsi, le consortium a voulu participer très activement à l'élaboration de cette stratégie, afin d'apporter le point de vue, les problématiques et les propositions des acteurs du champs science-société, en particulier les acteurs associatifs.

Les membres du consortium sont intervenus sur l'ensemble des ateliers organisés à Toulouse et à Montpellier. Nous avons par ailleurs piloté la rédaction d'une note concertée, réunissant les points de vue de 16 associations régionales, transmis aux instances régionales.

Le Forum régional science-société enfin en présentiel

Transformé en version en distanciel ces dernières années, le Forum régional science-société a enfin retrouvé son format d'origine : une rencontre en présentiel, permettant aux acteurs du champ science-société de se retrouver et de tisser de nouveaux liens.

Pour la première fois organisé à Carcassonne, il a accueilli 138 participants, venus assister à une table ronde sur le thème « Nouveaux lieux, nouveaux publics, nouveaux usages », suivie d'une présentation de projets. Nadia Pellefigue, Vice-Présidente de la Région, était présente, afin de découvrir et soutenir les initiatives régionales.

Des webinaires sur les nouvelles médiations

Le consortium d'animation du réseau Science(s) en Occitanie organise tout au long de l'année des formations et webinaires invitant des professionnels à venir partager leurs expériences autour de formats originaux de médiation scientifique.
Parmi les programmations organisées dans l'année :
• Les MIAMS (Midis Inter Acteurs-trices de la Médiation Scientifique) : quatre webinaires ont été proposés en 2022 sur les thématiques suivantes : Jeux vidéo et médiation ; La science-fiction au service de la médiation ; L'évaluation de nos actions ; Les sciences participatives. Chacun a accueilli entre 30 et 50 participants.
• Les ateliers Intermed : mis en place par l'AMCSTI (le réseau national de la CSTI), et co-animés par Instant Science, ces ateliers invitent des professionnels du divertissement et de la culture à venir partager leurs points de vue et leurs expériences avec les acteurs du champ science-société. En 2022, les webinaires ont porté sur : La médiation scientifique pour la petite enfance ; L'improvisation au service de la médiation ; La médiation scientifique sonore.

Stand d'Instant Science sur l'espace des initiatives du Forum régional science-société.

Echosciences, vitrine régionale et bientôt nationale

Instant Science anime la plateforme Echosciences Occitanie, premier média régional dédié aux acteurs science-société. Il s'agit au fil de l'année, de gérer le suivi technique de la plateforme, de modérer les contenus, d'accompagner les utilisateurs, de publier et diffuser des contenus.
En 2022, une série d'articles présentant des projets de culture scientifique a été réalisée.
L'équipe d'Instant Science a également travaillé avec les différents coordinateurs des Echosciences en France afin de faire évoluer la plateforme. L'annuaire des acteurs a été revu afin de permettre une recherche multicritères.
Par ailleurs, une vitrine nationale des Echosciences a été développée. Après la phase de développement et de test, cette vitrine sera lancée en septembre 2023.

Renforcer l'évaluation

Le consortium a mis en place plusieurs temps d'échanges sur l'évaluation et a participé à des rencontres, tels que :
• L'organisation d'un webinaire sur l'évaluation, proposant une série de conseils et d'outils pratiques ;
• La participation au Forum National Sciences, Recherche, Société sur le thème de l'évaluation ;
• L'organisation d'un atelier sur l'évaluation à l'occasion du Forum régional science-société.
Instant Science s'est également investi dans le lancement d'un nouveau réseau national sur les actions de recherche sur la médiation des sciences : le réseau ReMédiS.

Crédits : CNES / Emmanuel Grimault, 2022

Crédits : CNES / Emmanuel Grimault, 2022

Temps forts

2022

01 Janvier

Lancement du Parcours éducatif Lumière
avec la Ville de Blagnac

Lancement de la tournée scolaire Robots en Occitanie
avec la Région Occitanie, Planète Sciences Occitanie, Fermat Science

Lancement du Parcours éducatif À la découverte du petit cycle de l'eau
avec la Ville de Toulouse

Lancement de la tournée scolaire Science ou Infox ? en Occitanie
avec la Région Occitanie, Carrefour des Sciences et des Arts, Cosciences, le Centre de l'Imaginaire Scientifique et Technique

Webinaire MIAMS sur la science-fiction au service de la médiation
avec le réseau Science(s) en Occitanie

Conférence des Découvrades sur l'hydrogène

02 Février

Le Propulseur au Castera
avec le PETR Tolosan

Lancement de l'appel à projets Fête de la science
avec le ministère de l'Enseignement supérieur et de la Recherche, la Région Occitanie, Pyrènes Sciences, Les Petits Débrouillards Occitanie, Science en Aveyron, l'Université de Nîmes, l'Université de Montpellier, Carrefour des Sciences et des Arts, la DSDEN de Lozère, l'Université de Perpignan, Science en Tarn, Fermat Science

Ateliers pour le Schéma Régional Enseignement Supérieur Recherche Innovation
avec la Région Occitanie

Conférence des Découvrades sur la vérité scientifique à l'heure du relativisme

03 Mars

Le Propulseur à Cepet
avec le PETR Tolosan

Le Propulseur à Beaumont de Lomagne pour l'évènement Femmes en science 82
avec Fermat Science

Exposition Code Alimentation à Angers
avec Terre des sciences

Webinaire Intermed sur la médiation scientifique pour la petite enfance
avec l'AMCSTI

Webinaire MIAMS sur l'évaluation
avec le réseau Science(s) en Occitanie

Soirée Cult' sur la Casa de papel
avec l'Université de Nîmes

Conférence des Découvrades sur la 5G

Programmation La tête dans les étoiles
avec le Conseil départemental des Hautes-Pyrénées

Programmation Retiens la Nuit
avec le Pays Portes de Gascogne, la Région Occitanie, le CPIE Pays Gersois, le Syndicat d'énergie du Gers, Terra Gers, La Main Invisible

04 Avril

Lancement des soirées d'observation pour la période estivale
avec le Hameau des étoiles

Exposition Mondo Minot à Saint-Etienne
avec La Rotonde

Le Propulseur à Bessières
avec le PETR Tolosan

Salon Travail-Avenir-Formation
avec la Région Occitanie, Pôle Emploi, la Mission Locale, le Conseil Départemental et la Communauté d'Agglomération du Grand Montauban

Finale régionale de CGénial
avec la Fondation CGénial

Coupe Junior Robot
avec Planète Sciences Occitanie

Soirée Enseignants au Plateau créatif
avec le Quai des Savoirs, Planète Sciences Occitanie

Soirée Cult' sur le Seigneur des anneaux
avec l'ENIT

Les Rencontres de l'Esprit Critique
avec Freya Games

Soirée Cult' sur les Ghibli
avec le Master Art&Com de l'Université Toulouse II Jean Jaurès

Conférence des Découvrades sur le profil psychologique du complotiste

Conférence sur notre Univers
avec Thales Aquitaine

05 Mai

Le Propulseur à Labastide-Saint-Sernin
avec le PETR Tolosan

Le Propulseur à Ayguesvives
avec Espace Cocagne

Forum NIMS à Lyon
avec le CNRS

Le Propulseur au Congrès Intelligent Transport Systems
avec Toulouse Métropole

Festival de la Nuit à Payolle
avec le Parc National des Pyrénées et l'association Le Cartel Bigourdan

Journées Académiques de l'Espace et de l'Aéronautique à Pérols et à Mende
avec le rectorat de l'Académie de Montpellier

Soirée Cult' De la lune à l'écran
avec le CNES

Conférence des Découvrades sur les arguments et contre-arguments des théories du complot

Fin du programme Pyrénées la Nuit
avec Interreg POCTEFA, le Pic du Midi, NICDO, GAN-NIK, Parc Astronòmic del Montsec, CPIE Bigorre-Pyrénées

06 Juin

Ouverture estivale du Pic du Midi
avec le Pic du Midi

Le Propulseur à Lézignan-Corbières pour le Festival Prom'Aude et l'ouverture de leur FabLab
avec la MJC de Lézignan-Corbières

Finale départementale des Défis Solaires
avec la Région Occitanie, Planète Sciences Occitanie

Assemblée Générale d'Instant Science

Concours Roboteck
avec le rectorat de l'Académie de Toulouse

Congrès de l'Amcsti à Strasbourg
avec l'AMCSTI

Odyssy, Village de l'eau de Toulouse
avec Eau de Toulouse Métropole

25 ans de la Cité de l'Espace
avec La Cité de l'Espace

Soirée Cult' La météo dans Zelda
avec Météo France

Conférence des Découvrades sur la désinformation et la lutte efficace contre celle-ci

Temps forts

2022

07 Juillet

Lancement des colonies de vacances

Lancement des dîners-veillées et soirées d'observation
avec le Hameau des étoiles, le Pic du Midi, HPTE, l'Étape du Berger, le restaurant du Col du Tourmalet, le camping Huttopia

Le Propulseur à Saint-Lys
avec la MJC de Saint-Lys

Forum régional science-société
avec la Région Occitanie, le réseau Science(s) en Occitanie, la Ville de Carcassonne

Soirée Cult' sur les anime

Le Propulseur à Ceilhes
avec la CCAS Territoire Languedoc

Soirée Cult' sur La Servante écarlate

L'été à la Vache
avec La Maison de quartier de la Vache à Toulouse

Un été au bord du lac
avec Toulouse Métropole

Séjour Universpace
avec le CNES

Dispositif Vacances apprenantes
Avec l'Éducation Nationale et le lycée Jean Dupuy de Tarbes

08 Août

Le Festival d'Astronomie de Fleurance
avec l'association du Festival d'Astronomie de Fleurance, la Région Occitanie, le Conseil départemental du Gers, la ville de Fleurance, le CEA, Universciel, Good to Know studio et la SAF

Le Propulseur à Ceilhes
avec CCAS Territoire Languedoc

Le Propulseur à Dunkerque pour l'évènement Village du futur
avec la Halle aux sucres

Nuit des étoiles
avec l'AFA

Veillées aux étoiles
avec le Camping le Néri

09 Septembre

Lancement des classes de découvertes pour la période scolaire

Fête de l'Aviation
avec Air Formation

Exposition Mondo Minot à Montauban
avec Mémo Médiathèque de Montauban

Webinaire MIAMS sur le jeu vidéo au service de la médiation
avec le réseau Science(s) en Occitanie

Webinaire MIAMS sur le jeu vidéo au service de la médiation
avec le réseau Science(s) en Occitanie

Le Propulseur à Viviers lès Montagnes
avec la Mairie de Viviers lès Montagnes

Séminaire du consortium d'animation du réseau Science(s) en Occitanie
avec Planète Sciences Occitanie, Fermat Science, Carrefour des Sciences et des Arts, le Centre de l'Imaginaire Scientifique et Technique, Kimiyo, Délires d'encre

Journées du Patrimoine
avec L'Envol des pionniers

Nuit européenne des chercheur-es
avec l'Université de Toulouse, l'INU Champollion, l'IMT Mines Albi et la Rotonde

Renouvellement des tournées scolaires : Boîtes à métiers, Info Métiers, La Science des super-héros, Sommes-nous tous de la même famille ?, Robots, Passeport pour l'Art parcours Eau, animations astronomiques
avec la Région Occitanie, les Académies de Toulouse et de Montpellier, le Conseil départemental de la Haute-Garonne, la Ville de Fleurance

10 Octobre

Fête de la science
avec le ministère de l'Enseignement supérieur et de la Recherche, la Région Occitanie

Le Propulseur à Un dimanche au bord du lac
avec Toulouse Métropole

Le Propulseur à Alès
avec le Pôle culturel et scientifique de Rochebelle

Le Jour de la Nuit
avec la Ville de Séméac

Webinaire Intermed sur la médiation scientifique sonore
avec l'AMCSTI

Le Propulseur à Gragnague
avec le PETR Tolosan

Conférence des Découvrades sur la reconstruction de Notre-Dame de Paris

Conférence des Découvrades sur l'intelligence créative artificielle

Ramène ta science
avec Délires d'encre

Lumières sur le Quai
avec le Quai des Savoirs

11 Novembre

Lancement de la tournée REGAL
avec la Région Occitanie

Le Propulseur à Saint-Sulpice-la-Pointe
avec la MJC de Saint-Sulpice-la-Pointe

Rencontres des Jeunesses d'Occitanie
avec la Région Occitanie

Salon du meilleur de l'agriculture et de la mer
avec PAC communication

Salon Découvrez les métiers de l'industrie
avec la Région Occitanie, la Maison de ma Région de Saint-Gaudens

Conférence des Découvrades sur l'esthétique des mathématiques

Soirée Cult' sur Black Panther
avec l'IRD Occitanie

12 Décembre

Salon de l'agriculture REGAL
avec la Région Occitanie

Soirée Cult' sur Breaking Bad
avec l'Université de Nîmes

Webinaire MIAMS sur les sciences participatives
avec le réseau Science(s) en Occitanie

Ouverture hivernale du Pic du Midi
avec le Pic du Midi

Salon ID. Métiers
avec la Région Occitanie

Le Propulseur à Paulhac
avec la Mairie de Paulhac

Conférence des Découvrades sur l'oeuvre de Jules Verne

Une fusion… et sa communication

Nouvelle structure, nouvelle identité.
La fusion d'À Ciel Ouvert et de Science Animation s'est aussi opérée à travers la création d'un nom, son logo et ses déclinaisons en outils de communication.

Traduire la proximité et l'accompagnement, à chaque instant

Le 1er janvier 2022, Instant Science a dévoilé sa nouvelle identité. Une identité construite autour de notre volonté d'aller à la rencontre des citoyen-nes. Et de rendre les sciences accessibles. Dans tous lieux et à chaque instant. Permettre à chacun de prendre un instant pour comprendre, ou suspendre le temps et se plonger dans un sujet. Et répondre à chaque instant aux mutations de notre monde.

Ce nouveau nom s'est accompagné d'un logo au design simple, lisible, marqué par un quart de cercle symbolisant le temps. Ainsi que d'une charte graphique marquée par un vert vif, symbolisant le dynamisme de l'équipe.

Un nouveau site, adapté à chacun

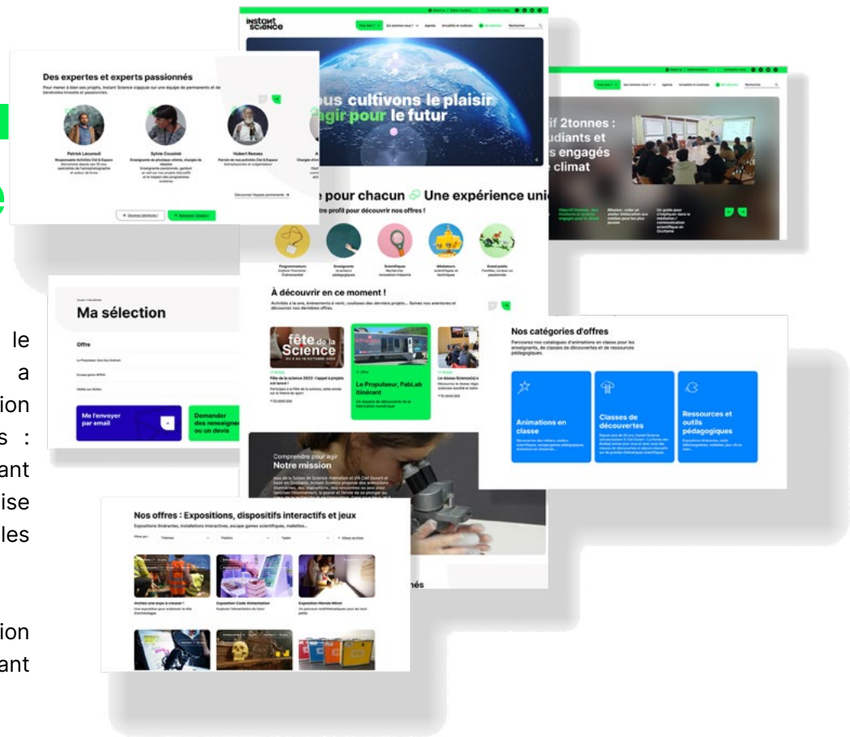

Après plusieurs mois de travail, le nouveau site d'Instant Science a été lancé fin 2022. Sa conception a suivi deux grandes orientations : une navigation par profil, permettant d'adapter l'offre aux besoins, et la mise en valeur des permanents et bénévoles de l'association.

Ce site a été complété par la réalisation d'une vidéo introductive, insufflant modernité et énergie.

18 840
abonnés aux newsletters

14 300
abonnés sur les réseaux sociaux

2 500
visiteurs uniques au lancement du site www.instantscience.fr

Gestion et finances

en 2022

Recettes

Environ 2000 K€

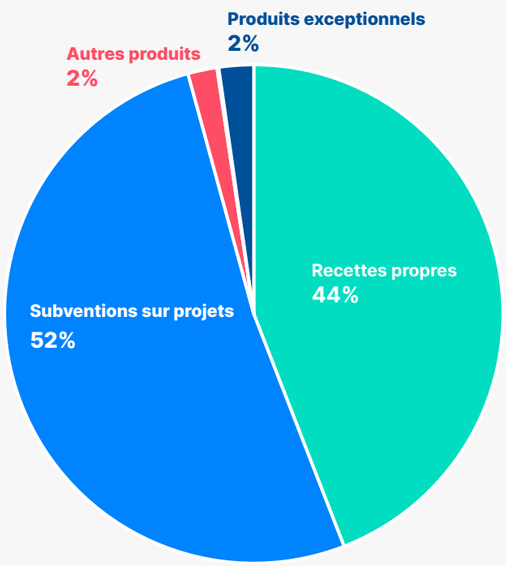

Dépenses

Environ 2000 K€

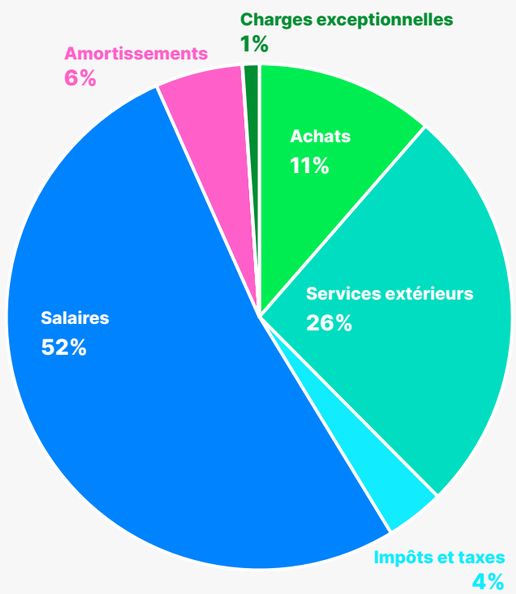

L'équipe permanente

25 CDI

5 CDD

11 services civiques

22 femmes

19 hommes

Sites en Occitanie

3
établissements
Toulouse (siège)
Fleurance
Montpellier

1
bureau
Tarbes

L'équipe d'Instant Science

en 2022

Johan Langot
Directeur général

Audrey Bardon
Directrice adjointe, responsable programmation et communication

Julie Poirier
Directrice adjointe, responsable du pôle ingénierie culturelle

Patrick Lécureuil
Responsable activités ciel et espace et coordinateur projets et médiation Fleurance/Tarbes

Émilie Fantini
Responsable administrative et financière

Anaïs Moressa
Coordinatrice projets et médiation Montpellier

Lucas Leglaye
Coordinateur projets et médiation Toulouse

Fanny Boreau
Coordinatrice de la diffusion

Thierry Duhagon
Responsable promotion des métiers scientifique et techniques, et relations aux entreprises et à l'industrie

Alexandre De Taxis du Poët
Responsable production et régisseur

Mickaël Wilmart
Chargé de projets et médiateur scientifique

Alain Grycan
Responsable du Propulseur et médiateur scientifique

Lionel Delteil
Responsable projets numériques et R&D

Delphine Datas
Responsable communication

Émilien Bernard
Chargé de projets et médiateur scientifique

Pascale Corriette
Chargée de gestion administrative et financière

Nelly Pons
Chargée d'événementiel et communication

Julie Lesauvage
Chargée de projets et médiatrice scientifique

Joachim Polosse
Médiateur scientifique

Laure Salas
Chargée de diffusion et coordinatrice des séjours ciel et espace

Marine Chaumelle
Chargée de projets et médiatrice scientifique

Souhila Djemad Mazzoleni
Chargée de diffusion

Annabelle Arena
Chargée d'évènementiel et d'animation de réseau

Célia Blancou
Chargée d'évènementiel et des nouveaux médias

Sylvie Cousinié
Enseignante chargée de mission

Philippe Nowak
Médiateur scientifique

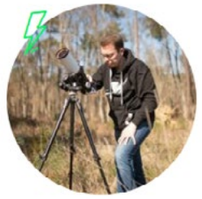

Thomas Benech
Médiateur scientifique

Stéphane Theillaumas
Chargé de projets et médiateur scientifique

Sandrine Lainez
Médiatrice scientifique

Damien Guiard
Médiateur scientifique

Geoffroy Madier Layec
Médiateur scientifique

Sans oublier...

Antoine Fremont, Chargé de mission médiation, en service civique • **Pauline Giqueaux,** Chargée de mission médiation, en service civique • **Martin Duquesne,** Chargé de mission médiation, en service civique • **Sophia Belkhir,** Chargée de mission médiation, en service civique • **Adèle Sylvestre,** Chargée de mission médiation, en service civique • **Auberi Guyez,** Chargée de mission médiation, en service civique • **Lucas Rioual,** Chargé de mission médiation, en service civique • **Antoine Luciani,** Chargé de mission médiation, en service civique • **Eva Bouloux,** Chargée de mission médiation, en service civique • **Pauline Moreau,** Chargée de mission médiation, en service civique • **Mathilde Fournes,** Chargée de mission médiation, en service civique **Noé Langot,** Chargé de mission création de contenus, en stage • **Paula Moreau,** Chargée de communication, en stage • **Ornella Le Liboux,** Chargée de mission création de contenus, en stage • **Nina Hoddé Demamen,** Chargée de mission évènementiel, en stage • **Emma Baccam,** Chargée de mission évènementiel, en stage • **Violeta Clair-Olivares,** stage de 3e • **Solal Fourc,** stage de 3e.

Le conseil d'administration

en 2022

Les membres du Bureau

- **Président : François Jouaillec**, ancien directeur de l'ONERA Toulouse et enseignant à l'Ecole Polytechnique.
- **Vice-Président : Bruno Monflier**, fondateur et président du groupe La Ferme des étoiles et du Festival d'Astronomie de Fleurance.
- **Secrétaire : Brigitte Zanda**, météoritologue, enseignante-chercheuse au Muséum national d'Histoire naturelle.
- **Trésorier : Alain Filipowicz**, responsable partenariats innovation recherche chez Continental Digital Services France, secrétaire général du LAAS-CNRS.
- **Trésorier adjoint : Peter Von Ballmoos,** astrophysicien à l'IRAP (Institut Recherche en astrophysique et planétologie).

Membres conseillers :

- **François Depardon**, professeur de marketing digital, membre actif de Carrefour des sciences et des arts.
- **Bernard Favre**, consultant en ingénierie culturelle, cofondateur de Cap Sciences à Bordeaux.
- **Muriel Guedj**, professeure des universités en épistémologie et histoire des sciences.
- **Roland Lehoucq**, astrophysicien au CEA.
- **Neset Mandi**, directeur du Cercle de Zététique de la Maison de la philosophie de Toulouse.

Les membres institutionnels à titre consultatif

- **Les Recteurs des Académies de la région Occitanie ou leurs représentants**
  - Académie de Montpellier
  - Académie de Toulouse
- **Le représentant du Ministère chargé de l'Enseignement supérieur et de la Recherche**
- **Le représentant du Ministère chargé de la Culture**
- **La Présidente de la Région Occitanie / Pyrénées-Méditerranée ou son représentant**
- **Les Présidents des Conseils Départementaux de la région ou leurs représentants**
  - Ariège
  - Aude
  - Aveyron
  - Gard
  - Haute-Garonne
  - Gers
  - Hérault
  - Lot
  - Lozère
  - Hautes-Pyrénées
  - Pyrénées-Orientales
  - Tarn
  - Tarn et Garonne
- **Les Présidents des Métropoles de Toulouse et Montpellier ou leurs représentants**
- **Les Maires des Villes qui soutiennent financièrement Instant Science ou leurs représentants**
  - Ville de Toulouse
  - Ville de Montpellier
  - Ville de Fleurance
- **Le Président du Conseil Économique, Social et Environnemental Régional – Région Occitanie ou son représentant**
- **Le Président de la Chambre de Commerce et d'Industrie Occitanie ou son représentant**

Les membres actifs

12 membres actifs, personnes physiques souhaitant œuvrer au développement de la culture scientifique, technique et industrielle et au renforcement de la culture de l'innovation :

- **Bernard Favre**
- **Alain Filipowicz**
- **Muriel Guedj**
- **François Jouaillec**
- **Roland Lehoucq**
- **Gaétan Link**, docteur en Sciences de la Terre et des Planètes Solides spécialisé en géologie
- **Neset Mandi**
- **Bruno Monflier**
- **Jérôme Perez**, mathématicien ENSTA
- **Brigitte Quilhot-Gesseaume**, inspectrice d'académie honoraire
- **Brigitte Zanda**
- **Pauline Zarrouk**, chercheure CNRS au Laboratoire de physique nucléaire

10 membres actifs, personnes morales souhaitant œuvrer au développement de la culture scientifique, technique et industrielle et au renforcement de la culture de l'innovation

- **Carrefour des Sciences et des Arts** (Association)
- **Délires d'encre** (Association)
- **Fermat Science** (Association)
- **Ingénieurs et Scientifiques de France (IESF) Occitanie Toulouse** (Association)
- **IRAP**
- **Science en Aveyron** (Association)
- **Science en Tarn** (Association)
- **SEMECCEL**
- **Société Astronomique de France**
- **UniversCiel**

Les membres de droit

- **Des Associations et Centres de Culture Scientifique, Technique, et Industrielle** (2 membres) : **Kimiyo ; La Mêlée Numérique**
- **Des Établissements publics à caractère scientifique et technologique** (2 membres) : **CODOR Est ; CODOR Ouest**
- **Des Établissements d'Enseignement supérieur** (2 membres) : **Université de Toulouse ; Université de Montpellier**

Les membres d'honneur

- **Olivier Moch**, président d'honneur
- **Claude Alran**, trésorier d'honneur
- **Jacques Bernard**, membre fondateur de Science Animation

Le représentant des salariés

- **Mickaël Wilmart**, Chargé de projets et médiateur scientifique

Et pour 2023 ?

Nos objectifs ?

- Faire de l'activité Ingénierie un pilier du développement de la structure.
- Affirmer le rôle d'Instant Science dans l'animation du réseau Science(s) en Occitanie et augmenter sa visibilité.
- Rationaliser notre offre de médiation pour mieux développer les pépites, notamment sur le thème de l'astronomie.
- Développer des formats originaux et les diffuser sur l'ensemble du territoire comme le projet « Pop Cult' » qui s'adresse spécifiquement à l'un de nos publics prioritaires : les jeunes de 15 à 25 ans.
- Poursuivre notre travail autour du tourisme scientifique et développer nos coopérations nationales et européennes.
- Enfin, renforcer notre implantation à Montpellier, notamment en créant un tout nouveau festival, « VA SAVOIR ?! », dédié aux sciences participatives et citoyennes.

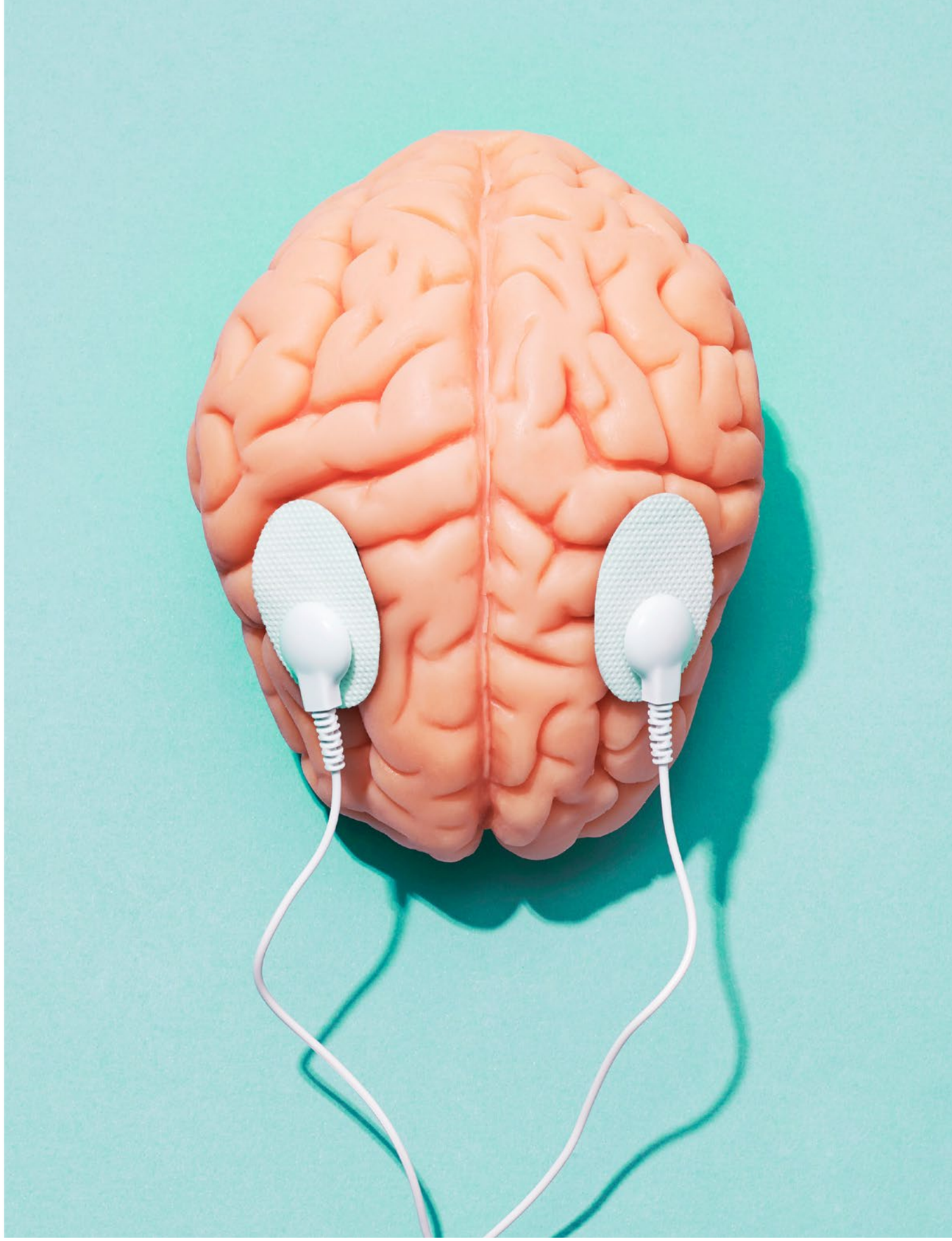

MINISTÈRE DE L'ENSEIGNEMENT SUPÉRIEUR ET DE LA RECHERCHE
RÉGION ACADÉMIQUE OCCITANIE
L'EUROPE S'ENGAGE L'OCCITANIE AGIT
UNION EUROPÉENNE
La Région Occitanie Pyrénées · Méditerranée
SERVICE CIVIQUE
toulouse métropole
MAIRIE DE TOULOUSE
Montpellier méditerranée métropole
Montpellier